

Fernbedienung SIPROTEC 4 mit EN100 über Modem-Router

Die Datenübertragung erfolgt über eine DFÜ-Verbindung von einem analogen Modem zu einem Modem-Router und SIPROTEC 4 Geräten mit EN100-Schnittstelle.

Bedienkonzept SIPROTEC 4 mit Ethernetmodul EN100

Das Bild unten zeigt eine typische Hardwarestruktur für V4-Schutzgeräte mit Ethernet-Schnittstelle in der Anlage. Die Schutzgeräte mit elektrischer EN100-Schnittstelle sind über Patch-Kabel an die Switches angeschlossen. Die Geräte mit optischem EN100-Modul sind, zusammen mit den Switches, ringförmig in den optischen Doppelring eingeschleift.

Die Switches mit den Schutzgeräten bilden ein lokales Subnet (LAN) mit eigenem IP-Adresssbereich.

Der Analog-Modem-Router der die Fernverbindung über eine analoge Wählleitung zur Zentrale herstellt, wird ebenfalls mit einem Patch-Kabel in das LAN eingebunden. Der Router bekommt in der Regel die erste IP-Adresse zugewiesen, welche dann für alle Teilnehmer das Standard-Gateway ist.

Die Verbindung wird aus der Zentrale mit einer „DFÜ-Verbindung“ in Windows XP über ein analoges Modem hergestellt. Anschließend können mit DIGSI 4 die Schutzgeräte bedient werden. Für die Verbindung zu verschiedenen Anlagen wird je eine entsprechende DFÜ-Wählverbindung benötigt.

Für Test und Diagnosedienste oder eine Vorort-Bedienung der Schutzgeräte, kann zusätzlich ein Notebook über ein Patch-Kabel in das Subnet eingebunden werden.

Detaillierte Applikationsbeispiele zum Aufbau eines lokalen Subnet finden Sie im EN100-Handbuch unter www.siprotec.de / Schutzgeräte / Allgemeine Informationen / Kommunikation.

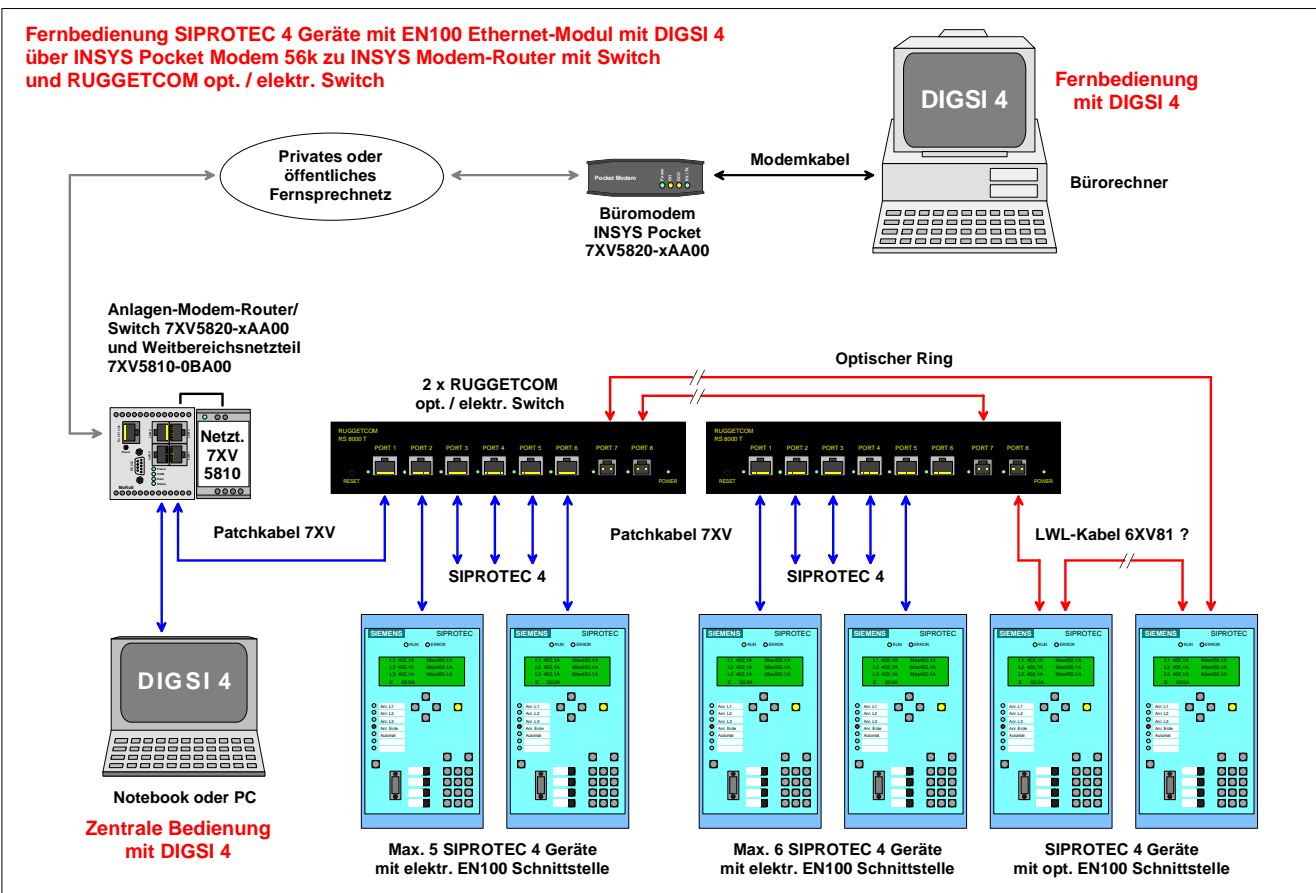

Einleitung

Die Möglichkeiten einer Fernbedienung von SIPROTEC Geräten sind sehr vielfältig. Hilfestellung für die Auswahl „Ihres“ Fernbedienkonzeptes finden Sie im Dokument „Allgemeine Hinweise“ im Internet unter:

www.SIPROTEC.de / *Anwendungen* / *Fernbedienung*.

Dieses Dokument beschreibt detailliert die Vorgehensweise zu einer sicheren Fernbedienung von SIPROTEC 4 Geräten mit DIGSI 4 über die Modems INSYS Pocket Profi 56k (Tischgerät im Büro) und INSYS Modem-Router (Hutschienen-Modem-Router in der Anlage).

Diese hier beschriebene Applikation wurde erfolgreich unter Windows XP SP2

mit DIGSI 4.81 und 4.82 getestet. Folgende Modems wurden bei den Tests verwendet:

Büromodem: INSYS Pocket Profi 56k (Tischgerät mit Steckernetzteil)

Anlagenmodem: INSYS Modem-Router (Hutschienengerät mit externem Weitbereichsnetzteil).

Den hier verwendeten Modemtreiber **Pocket Modem 56k** für das INSYS Pocket Profi 56k Modem finden Sie auf der beiliegenden CD oder im Internet unter:

www.SIPROTEC.de / *Zubehör* / *7XV5820* / ...

Das Sicherheitskonzept

Das Sicherheitskonzept bzgl. der Störbeeinflussung auf der gesamten Übertragungsstrecke und des unbefugten Zugriffs auf die Schutzgeräte werden mit hoher Priorität durch entsprechende Maßnahmen berücksichtigt.

Die Übertragungssicherheit wird durch ein effizientes Fehlerkorrekturverfahren auf der Übertragungsstrecke sichergestellt. Die hier beschriebenen Einstellungen der Modems berücksichtigen dieses Konzept.

Die Anlage mit SIPROTEC 4 Geräten wird durch eine DFÜ-Verbindung mit Login-Name und Passwort vor unerlaubtem Fremdzugriff geschützt.

Die wichtigsten allgemeinen Regeln

- Setzen Sie für die Fernbedienung unter Windows XP Prof. nur DIGSI 4.80 + SP2, DIGSI 4.81 + HF1, DIGSI 4.82 oder neuere DIGSI-Versionen ein.
- Verwenden Sie immer die in Applikationsbeschreibungen empfohlenen Modemtreiber. Diese können aus der Download-Area unter www.siprotec.de heruntergeladen werden.
- Jedes Schutzgerät in der Anlage muss eine eindeutige IP-Adresse haben.

Projekt und Anlage in DIGSI 4 erstellen

Das neue Projekt in DIGSI 4 mit Anlagenordnern, Abzweigordnern und Schutzgeräten kann aus einer archivierten Anlage dearchiviert oder auch komplett neu erstellt werden. Das Vorgehen ist im SIPROTEC-Systemhandbuch beschrieben.

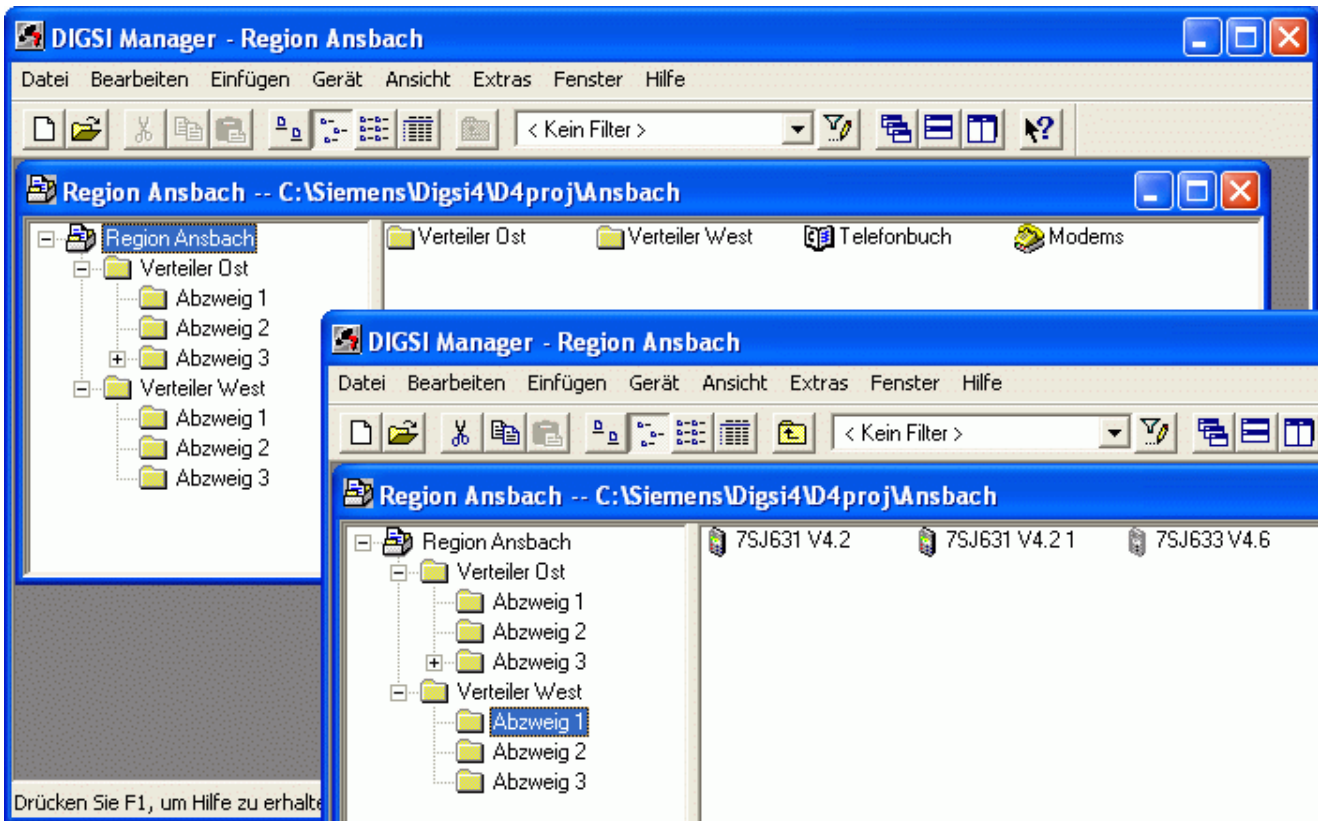

Bevor die notwendigen Einstellungen für die Fernbedienung vorgenommen werden, sollte die lokale Verbindung zu allen Schutzgeräten über die zentrale Schnittstelle (z.B. am LAN-Anschluss des Modem-Routers) getestet werden.

Beachten Sie bitte auch die detaillierten Applikationsbeispiele zum Aufbau eines lokalen Subnet im EN100-Handbuch unter:

www.siprotec.de / Schutzgeräte / Allgemeine Informationen / Kommunikation.

Hinweis:

- Alle Geräte benötigen eine **EN100-Systemschnittstelle**
- Jedes Gerät muss eine **eindeutige IP-Adresse** haben.

Einstellungen der Schutzgeräte

Die Ethernet-Systemschnittstellen der SIPROTEC-Schutzgeräte müssen alle unterschiedliche IP-Adressen zugewiesen bekommen. Die IP-Adressen des PC's, des Routers und anderer Geräte im Netzwerk dürfen nicht noch einmal vergeben werden.

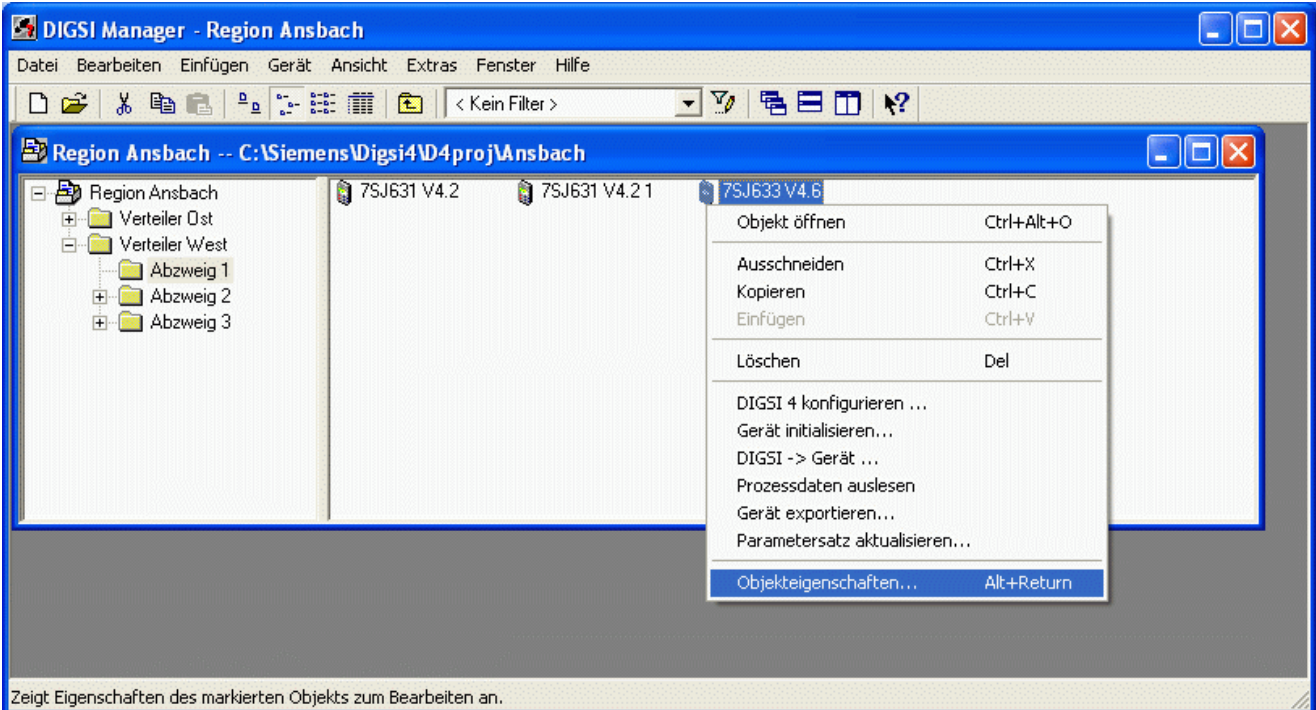

Zur Einstellung der Ethernet-Systemschnittstelle (EN100) wird mit DIGSI 4 eine Verbindung über die Frontschnittstelle des entsprechenden Gerätes hergestellt. Anschließend werden mit der rechten Maustaste die „Objekteigenschaften...“ geöffnet.

Im Fenster „Eigenschaften“ können unter „**Kommunikationsparameter**“ die IP-Adressen der Schutzgeräte vergeben werden.

Die „**IP-Adresse**“ muss im gleichen Netzsegment (Subnet) wie der ISDN-Router liegen (hier 192.168.20.xxx).

Die „**Subnetzmaske**“ 255.255.255.0 lässt die Adressierung von 254 Geräten zu (incl. PC, Router, usw.).

Als „**Standardgateway**“ wird immer die IP-Adresse des ISDN-Routers eingesetzt.

Die anderen Einträge sollten nicht verändert werden.

Das Fenster mit „**OK**“ schließen und die **Einstellungen in DIGSI und Schutzgerät speichern**.

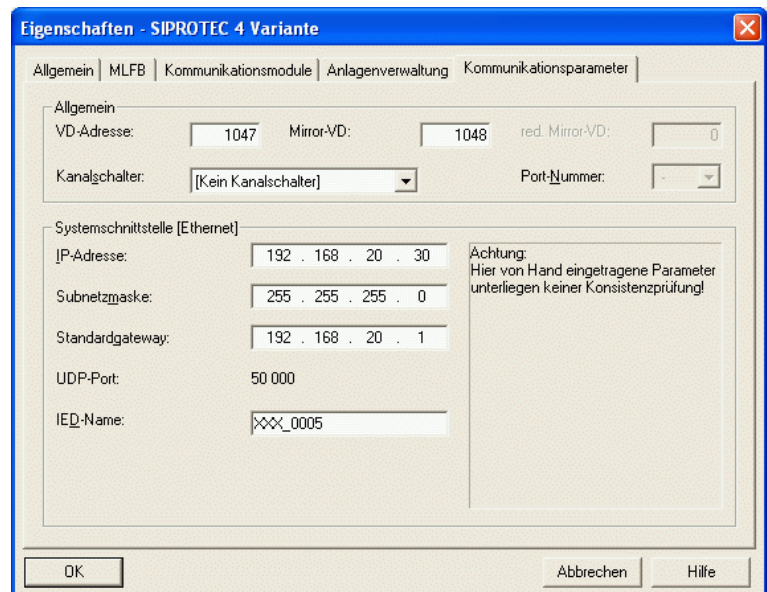

Modemtreiber installieren

Ist das Büromodem „INSYS Pocket 56k“ bereits vor dem Neustart des Rechners angeschlossen, wird das Modem beim Start von Windows XP als PnP-Modem erkannt und der Installationsprozess automatisch gestartet.

Modem anschließen.

Rechner neu starten.

Im Installations-Assistenten den Punkt **Software automatisch installieren** auswählen.

Treiber-CD einlegen.

„Weiter >“

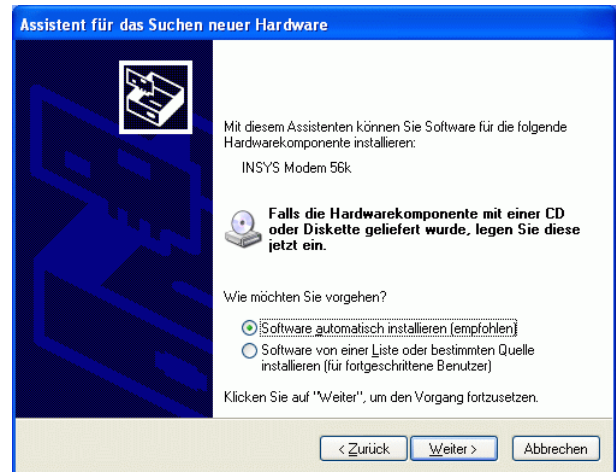

Den weiteren Anweisungen von Windows folgen und den Treiber installieren.

Nach der Installation die Einstellungen des Modems wie unter „Modemtreiber Einstellungen“ beschrieben durchführen.

Der Modemtreiber für diese Applikation „**INSYS Pocket 56k**“ liegt dem Modem auf einer CD bei, oder kann von der „SIPROTEC-Download-Area“ heruntergeladen werden. Zur Installation muss die INSYS-Treiber-CD in das CD/DVD-Laufwerk des Rechners eingelegt sein, oder der Treiber auf der Festplatte oder einem anderen Datenträger zur Verfügung stehen.

Hier wird der nach C:\Siemens\... entpackte Treiber aus der SIPROTEC-Download-Area installiert.

In der „**Systemsteuerung**“ werden die „**Telefon- und Modemoptionen**“ geöffnet.

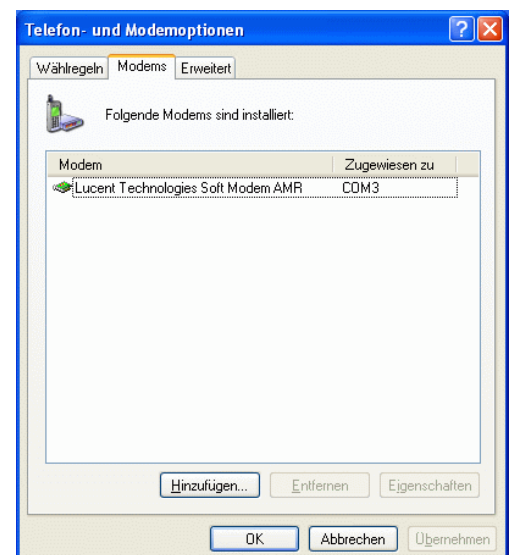

Mit „**Hinzufügen..**“ wird ein neuer Modemtreiber in Windows installiert.

Das Modem muss manuell ausgewählt werden.

Dazu bei
„**Modem auswählen**
(Keine automatische Erkennung)“
einen Haken setzen.

„Weiter >“

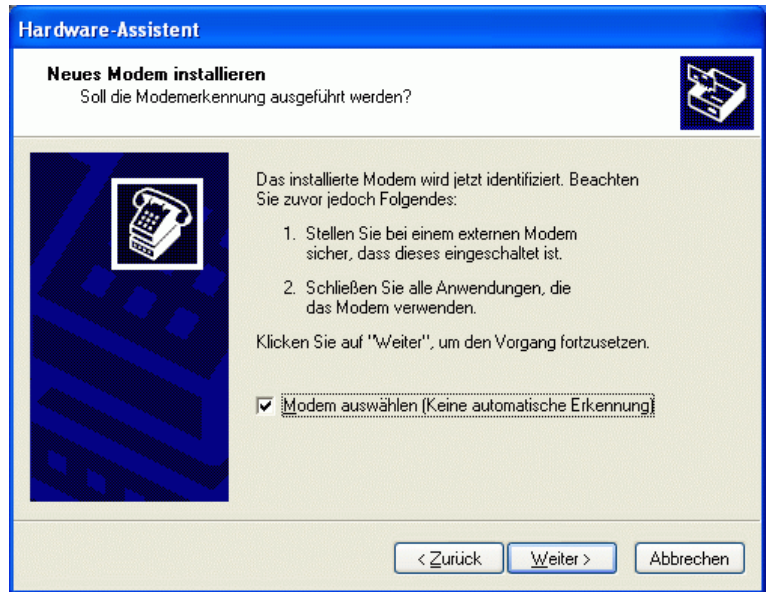

Neues Modem installieren von

„Datenträger...“

„Weiter >“

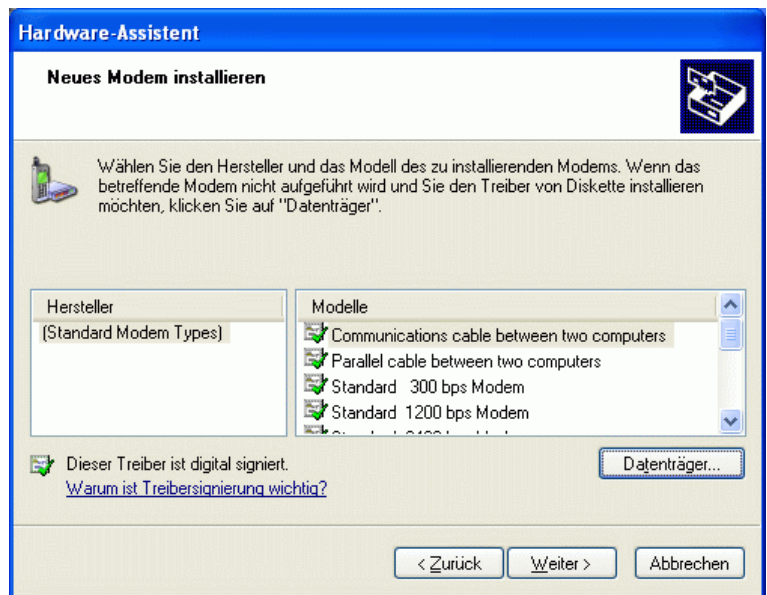

Mit

„Durchsuchen...“

das entsprechende Laufwerk nach dem Treiber, z.B. **C:\Siemens\INSYS-Modem+ISDN (Original)** durchsuchen.

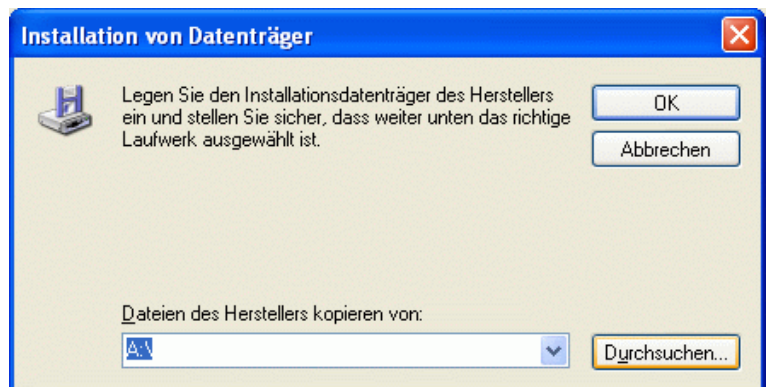

Der Modemtreiber befindet sich in dem Pfad, z.B. **C:\Siemens\INSYS-Modem+ISDN (Original)**.

Die Treiberdatei **Pocket Modem 56k.inf** markieren und

„Öffnen“

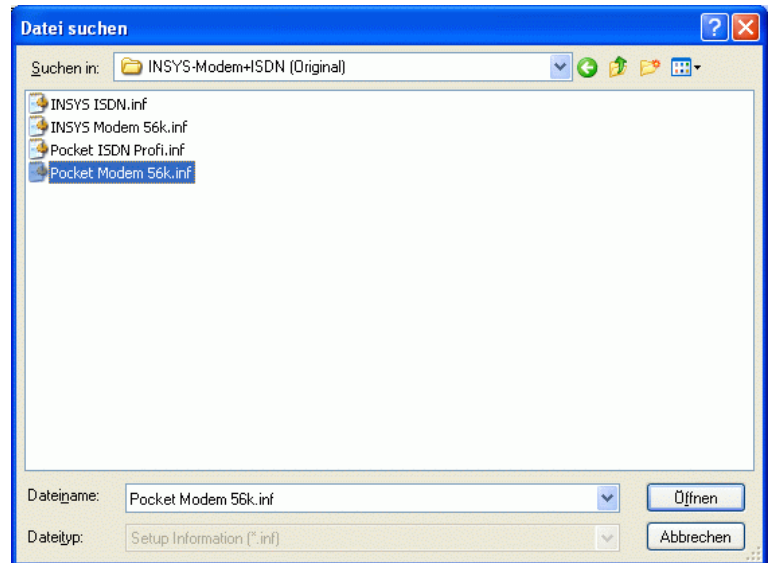

Weiter mit „OK“

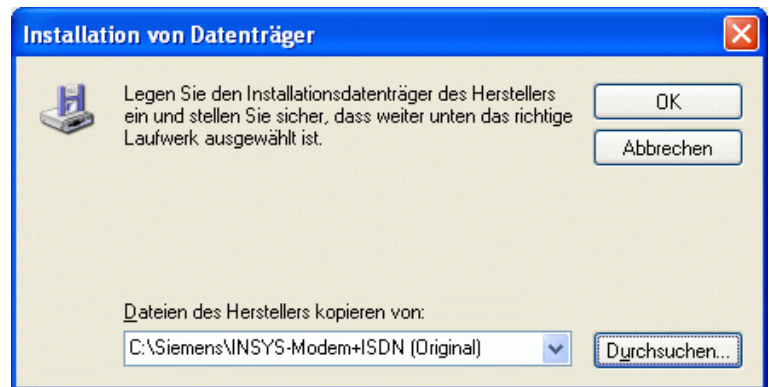

Den Modem-Treiber **INSYS Pocket 56k Modem** markieren und

„Weiter >“

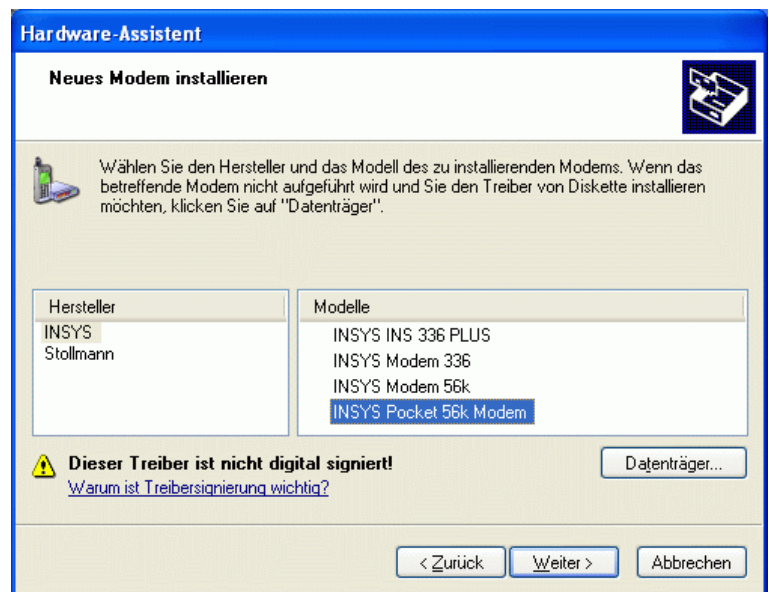

Den seriellen Anschluss,
z.B. „COM1“
auswählen, an den später das Modem
angeschlossen wird.

„Weiter >“

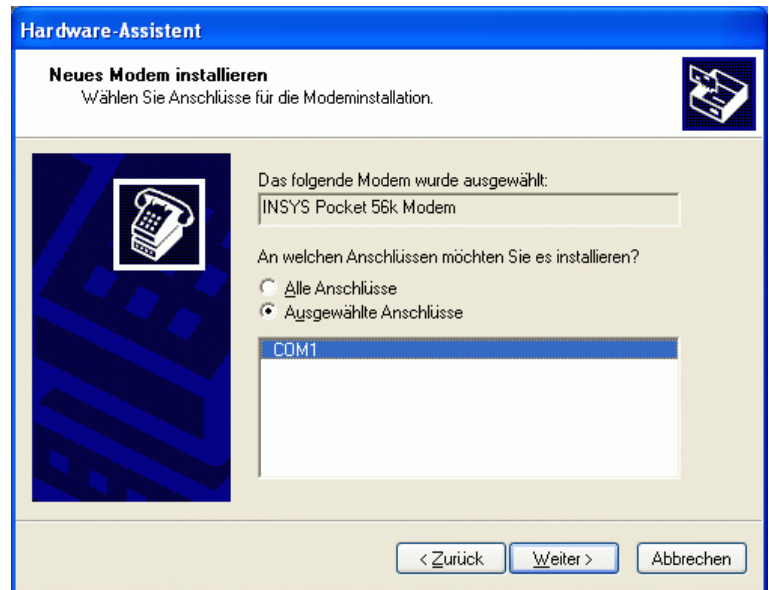

Diese Warnung von Windows XP kann
ignoriert werden. Der Treiber wurde mit
Windows XP getestet.

Weiter mit
„Installation fortsetzen“

Die Installation wird mit
„Fertig stellen“
abgeschlossen.

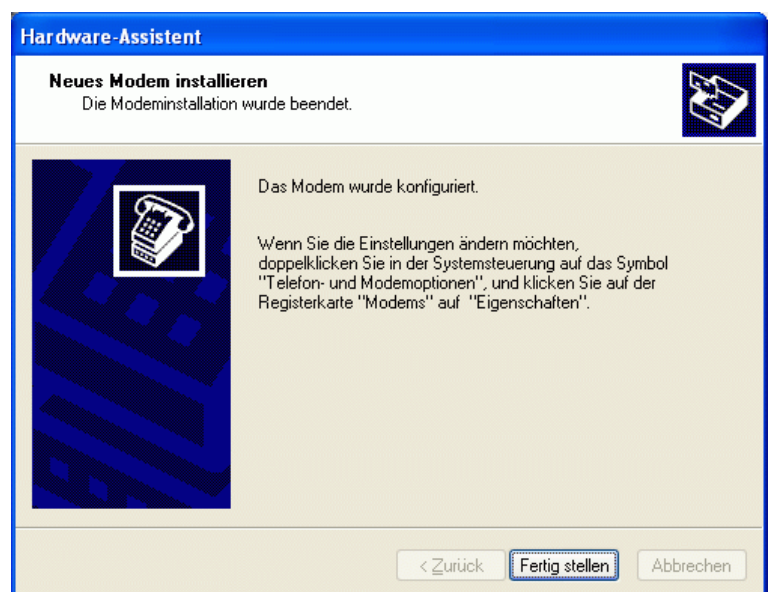

Modemtreiber Einstellungen

In der Übersicht der installierten Modemtreiber ist nun der gerade installierte Treiber sichtbar.

Mit „**Eigenschaften**“ werden die Einstellungen des markierten Modems kontrolliert und geändert.

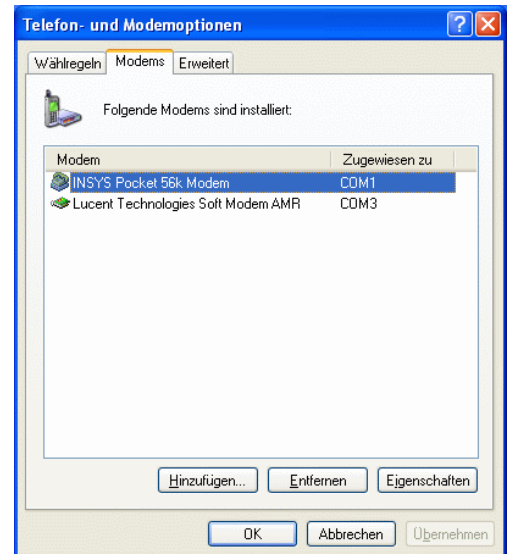

Die Voreinstellung „Maximale Übertragungsrate“ von **115200** wird nicht geändert.

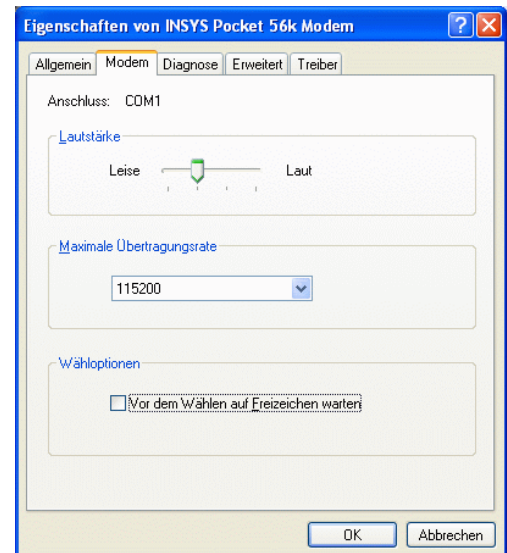

Im Feld „**Erweitert**“ wird unter „**Weitere Initialisierungsbefehle:**“ nichts eingetragen.

Unter „**Standardeinstellungen ändern ...**“ können die Einstellungen kontrolliert, bzw. geändert werden.

Weiter zum Feld „**Standardeinstellungen ändern ...**“

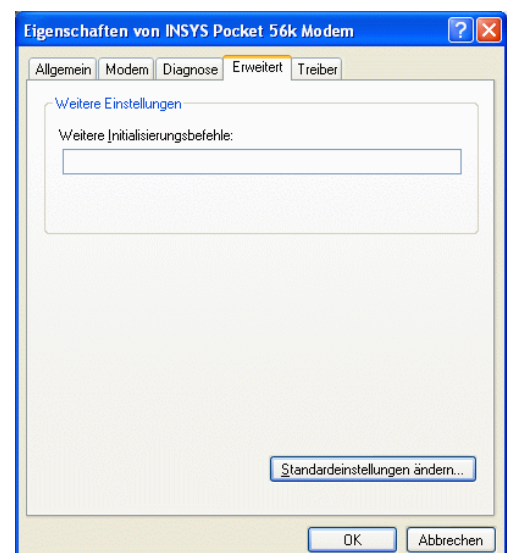

Einstellungen im Feld „Allgemein“:

Die „Anrufeinstellungen“ brauchen nicht geändert werden.

Die „Datenverbindungseinstellungen“

Übertragungsrate	115200 Baud
Datenprotokoll	Standard EC)
Komprimierung	Aktiviert
Flusssteuerung	Hardware

nicht ändern.

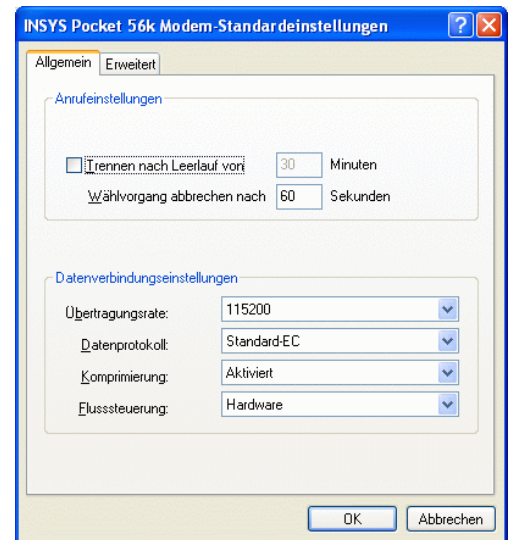

Einstellungen Im Feld „Erweitert“:

Die „Hardwareeinstellungen“

Datenbits	8
Parität	Keine
Stoppbits	1
Modulation	Standard

nicht ändern.

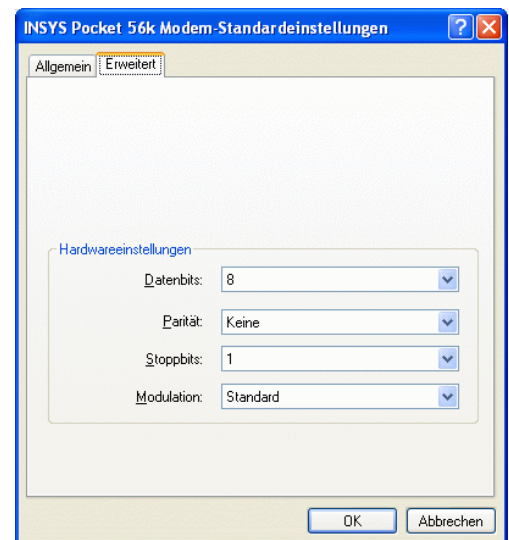

Alle Fenster mit „OK“ schließen.

Achtung:

Diese Einstellungen des System-Modemtreibers werden zur Initialisierung des Büromodems bei jedem Wählvorgang verwendet und müssen genau so erfolgen.

Den PC „Neu starten“

Ethernet-Schnittstelle des PC einstellen

Zur Einstellung des Modem-Routers über seine LAN-Schnittstelle muss ein Notebook / PC mit Ethernetschnittstelle angeschlossen werden. Diese Schnittstelle muss vorher entsprechend konfiguriert werden.

Den PC mit einem Patch-Kabel an den Modem-Router anschließen und den „**Status von LAN-Verbindung**“ öffnen.

Anschließend mit dem Button „**Eigenschaften**“ das nächste Fenster öffnen.

Das Fenster „**Eigenschaften von LAN-Verbindung**“

Alle Elemente bleiben mit Haken versehen.

Unter „**Allgemein**“ wird das Element „**Internetprotokoll (TCP/IP)**“ markiert und der Button „**Eigenschaften**“ gewählt.

Ist bei „**Symbol bei Verbindung im Infobereich anzeigen**“ ein Haken gesetzt, wird eine bestehende Verbindung angezeigt und das Status-Fenster kann jederzeit geöffnet werden.

In den meisten Netzen wird die IP-Adresse automatisch vom Router oder Server bezogen.

Zur Einstellung des ISDN-Routers (Default-IP 192.168.1.1) muss die IP-Adresse des PC im selben Netzsegment liegen.

Unter „**Folgende IP-Adresse verwenden**“ wird deshalb

IP-Adresse: 192.168.1.2 (IP-PC)
Subnetzmaske: 255.255.255.0 (Bereich 1-254)
Standardgateway: 192.168.1.1 (IP-Router)
eingestellt.

Mit „**OK**“ speichern und schließen.

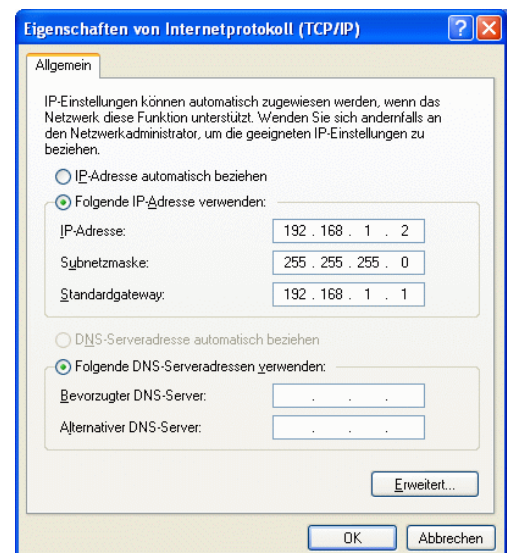
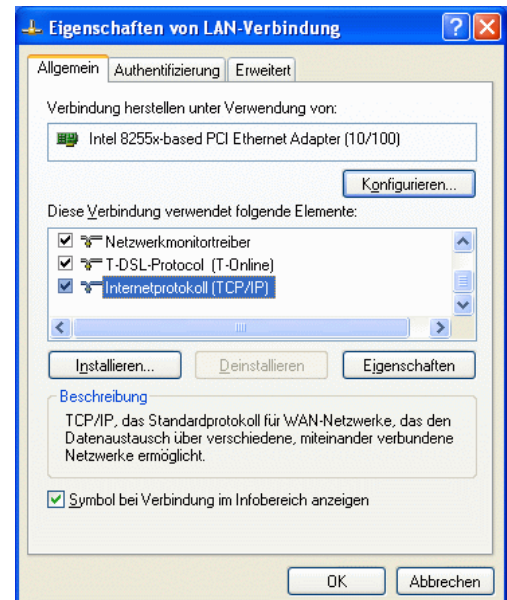

Den ISDN-Router mit Default-IP-Adresse einstellen

Der ISDN-Router wird in einem HTML-Menü eingestellt, das durch Eingabe der Default-IP-Adresse 192.168.1.1 im Internet-Explorer oder anderem Browser, geöffnet wird.

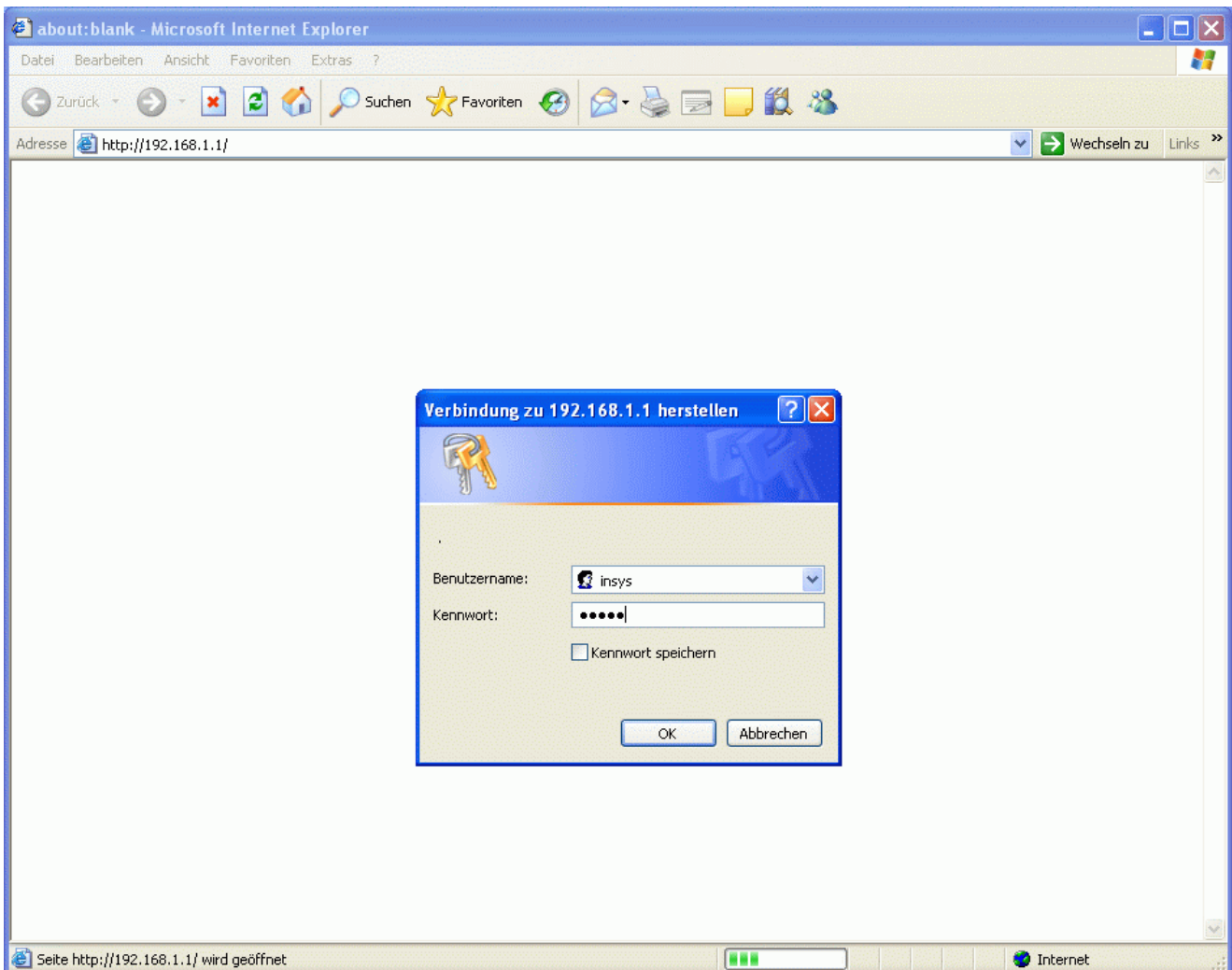

Beim ersten Login muss der Benutzername „**insys**“ und das Kennwort „**moros**“ eingegeben werden.

Benutzername und Kennwort sollten, wie im Folgenden beschrieben, geändert werden.

Nach erfolgreichem Login gelangt man in das Hauptmenü „**Home**“.
Hier kann man Blockweise die Einstellungen vornehmen und speichern.

Basic Settings

Unter „**Authentifizierung**“ kann der Benutzername und das Kennwort zum Login geändert und gespeichert werden.

Ohne gültigen Login können auch keine sicherheitsrelevanten Einstellungen verändert werden, was die Sicherheit vor Fremdzugriff erhöht.

Mit „**OK**“ speichern.

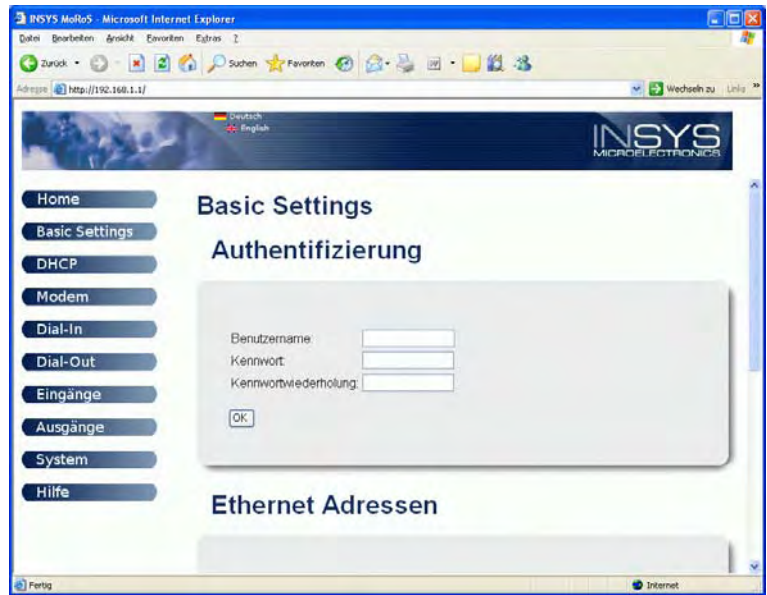

Unter „**Ethernet Adressen**“ kann die IP-Adresse und Subnetmaske des ISDN-Routers geändert, d.h. dem Subnet in der Anlage (z.B. **192.168.20.1**) angepasst werden.

Die weltweit einmalige MAC- Adresse wird nur angezeigt und kann nicht verändert werden.

Mit „**OK**“ speichern.

Bei **DNS** sind keine Einträge notwendig.

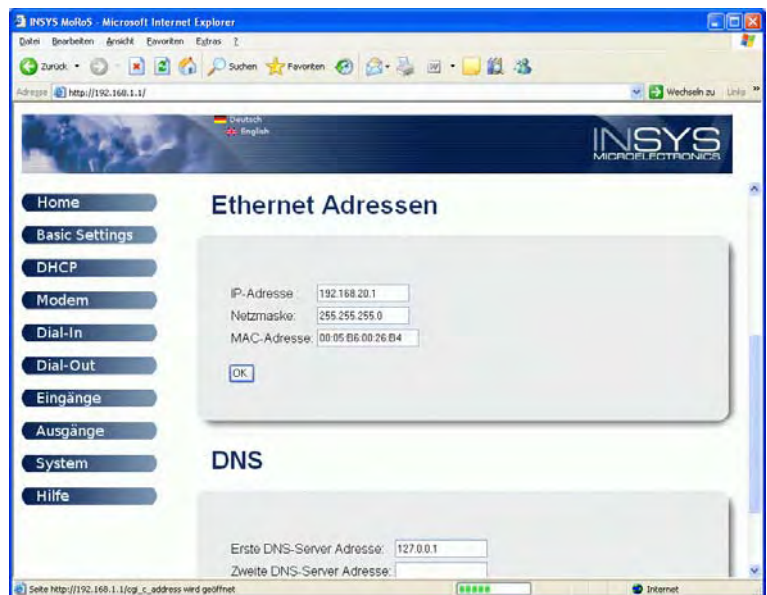

Um den ISDN-Router weiter einstellen zu können, muss das Browser-Fenster geschlossen, und die IP-Adresse des PC der neuen IP-Adresse des Routers angepasst werden.

IP-Adresse:	192.168.20.2	(IP-PC)
Subnetzmaske:	255.255.255.0	(Bereich 1-254)
Standardgateway:	192.168.20.1	(IP-Router)

Mit „**OK**“ speichern und schließen.

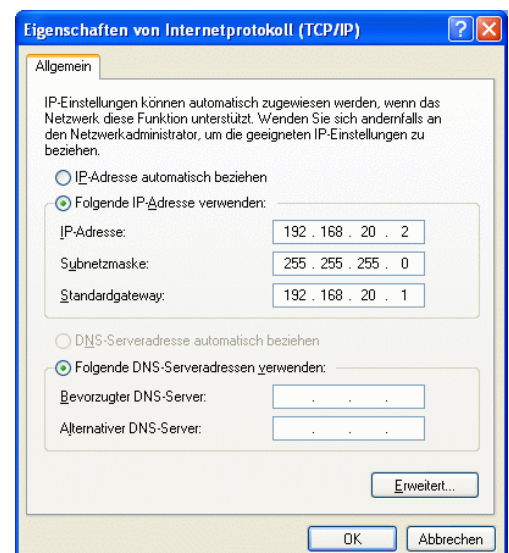

Den ISDN-Router mit Anwender-IP-Adresse einstellen

Der ISDN-Router kann jetzt wieder im HTML-Menü eingestellt werden, das durch Eingabe der neuen Anwender-IP-Adresse 192.168.20.1 im Internet-Explorer oder anderem Browser, geöffnet wird.

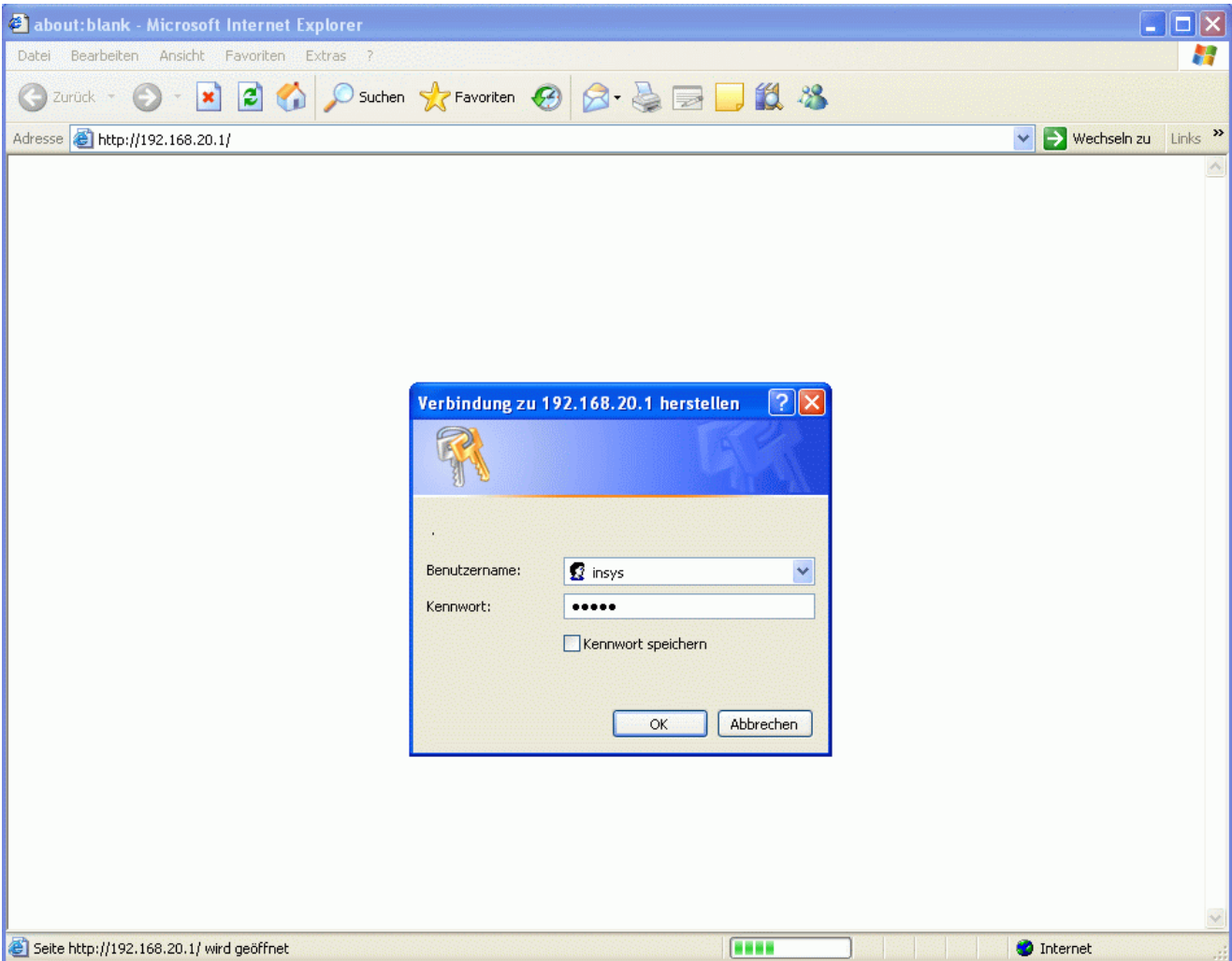

Beim Login muss jetzt der geänderte Benutzername und das entsprechende Kennwort eingegeben werden.

Nach erfolgreichem Login gelangt man erst in das Hauptmenü „**Home**“.
In der linken Navigationsleiste können weiter Einstellfenster gewählt werden.

Im **Fenster „Basic Settings“** können die bereits vorgenommenen Einstellungen kontrolliert werden.

Im **Fenster „DHCP“** müssen beide Einstellungen auf „**Stop**“ verbleiben.

Im Fenster „Modem“ wird unter „Ländercode“ die entsprechende Länderkennung ausgewählt.

Ob „Auf Wählen warten“ aktiv geschaltet wird, hängt von der Telefonanlage ab.

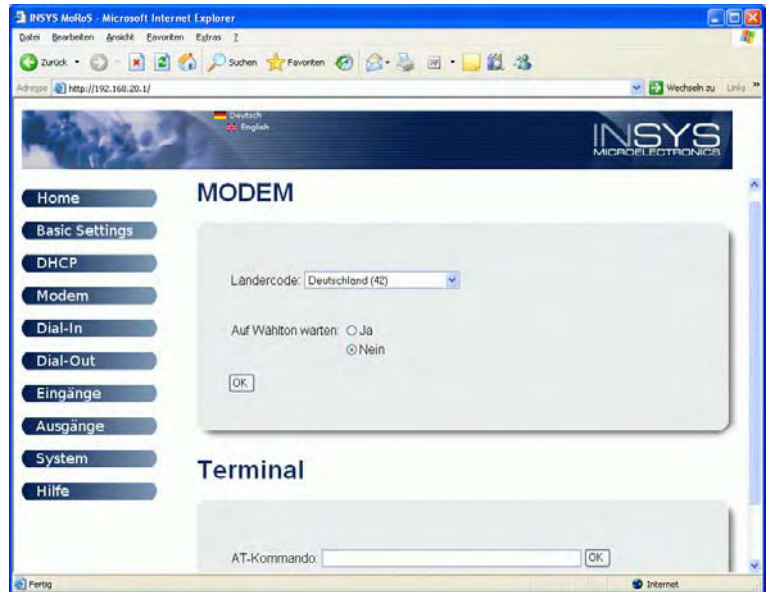

Im Fenster „Dial-In“ werden alle Einstellungen zur Rufannahme und der Verbindung vorgenommen.

Zunächst muss „Dial-In aktivieren“ auf „Ja“ eingestellt werden.

Unter „Idle Time ...“ kann die Zeit in Sekunden eingestellt werden, nach der das Modem auflegt, wenn kein Datentransfer mehr erfolgt. Die Grundeinstellung von 60 Sek. sollte evtl. verlängert werden.

Zur weiteren Erhöhung der Zugriffssicherheit sollte die „Authentifizierung für Dial-In“ auf „Ja“ eingestellt werden.

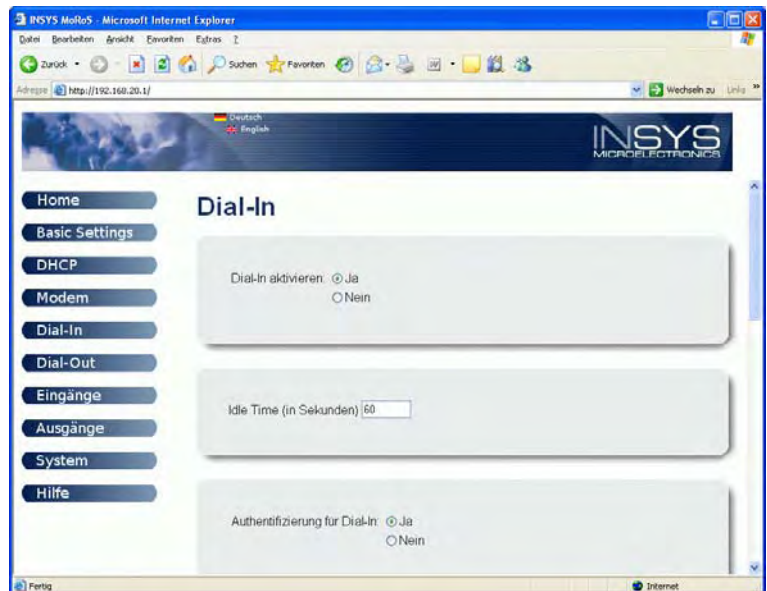

Unter „Authentifizierung für Dial-In“ können für mehrere Anwender verschiedene Zugriffsrechte vergeben werden, z.B. **Benutzername:** *siemens* und das **Kennwort:** *geheim* für den Ersten Anwender.

ACHTUNG!

Groß-/Kleinschreibung beachten!

Diese Zugangsdaten werden später zum Verbindungsaufbau vom Büromodem benötigt.

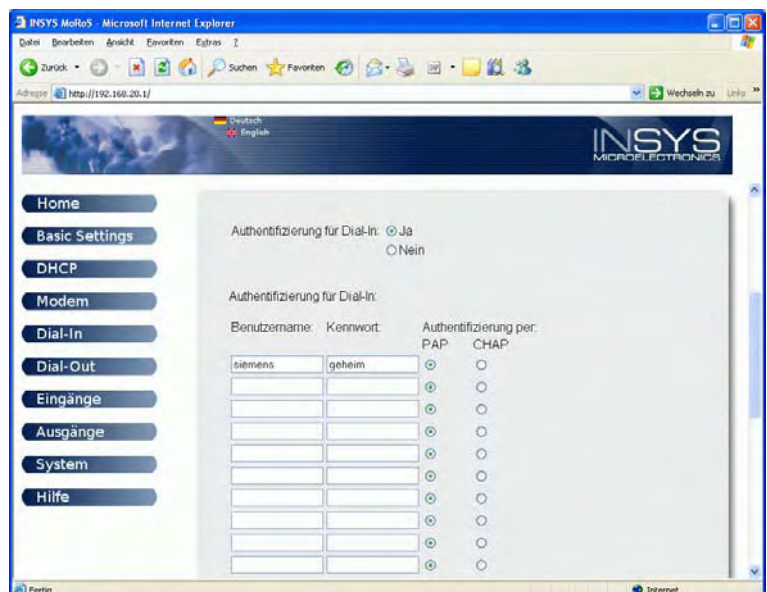

Die „**Lokale IP-Adresse der PPP-Verbindung**“ und die „**IP-Adresse der Gegenstelle**“ werden beim temporären Verbindungsaufbau verwendet. Sie können, müssen aber nicht verändert werden.

Ein „**Gateway für Dial-In Verbindung**“ kann, muss aber nicht eingegeben werden.

Alle Einstellungen mit „**OK**“ übernehmen.

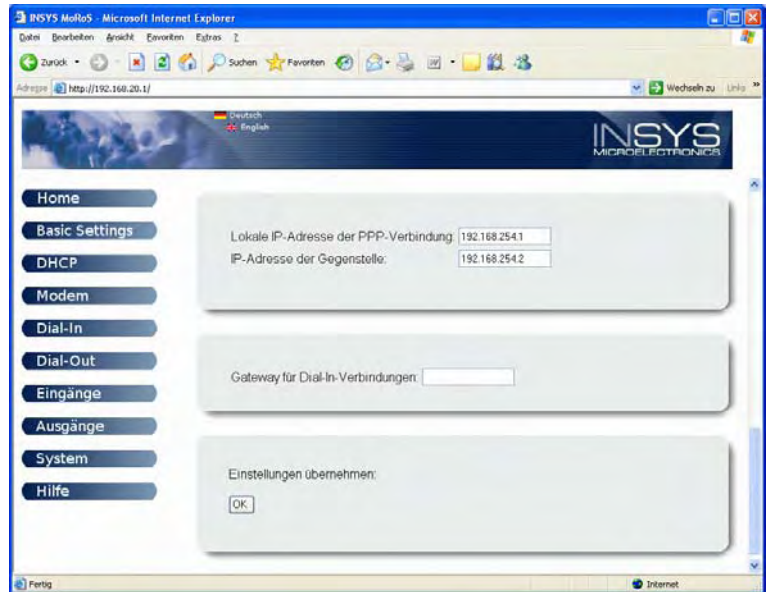

Die Fenster „**Dial-Out**“, „**Eingänge**“ und „**Ausgänge**“ werden hier nicht beschrieben, da sie für diese Applikation keine relevanten Einstellungen enthalten.

Im Fenster „**System**“ kann unter „**Zeit**“ die „**Systemzeit**“ und die „**Zeitzone**“ eingegeben werden.

Die Einstellungen mit „**OK**“ übernehmen.

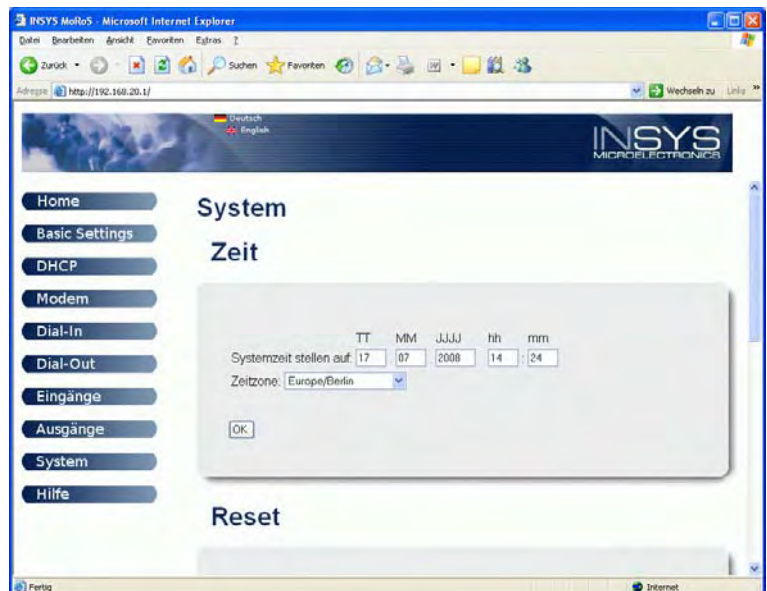

Im Fenster „**System**“, sind unter „**Reset**“ und „**Update**“ keine weiteren Einstellungen notwendig.

Unter „**Systemdaten**“ (im Bild rechts unten nicht mehr sichtbar) werden die aktuellen Gerätedaten ausgegeben.

Mit dem Button „**Hilfe**“ wird ein neues Fenster geöffnet und zu jeder Seite eine allgemeine Hilfe angeboten.

Wenn alle Einstellungen mit „**OK**“ gespeichert sind, ist der ISDN-Router richtig eingestellt und das Explorer-Fenster kann geschlossen werden.

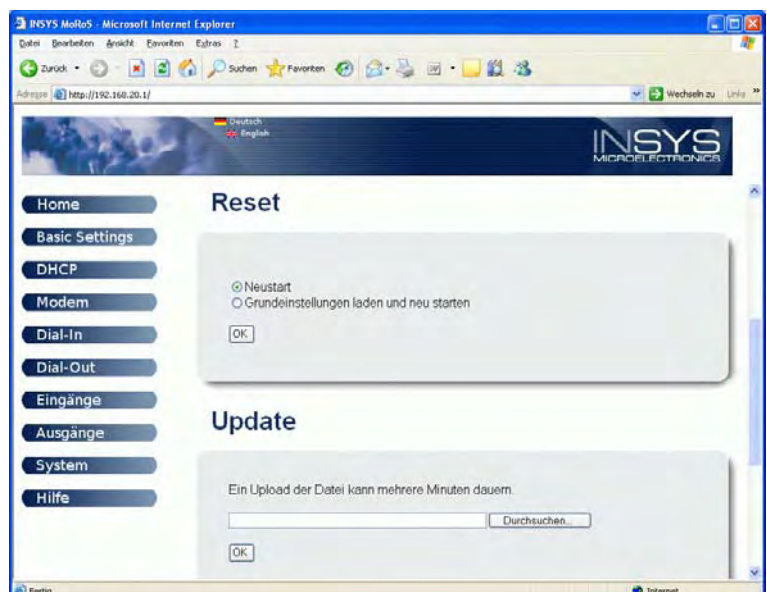

Eine DFÜ-Verbindung einrichten

Die Modem-Verbindung zwischen dem Büromodem INSYS Pocket 56k, und dem Modem-Router MoRoS in der Anlage, wird über eine DFÜ-Verbindung hergestellt. Hier wird außer der Telefonnummer auch die Authentifizierung mit Benutzername und Kennwort festgelegt.

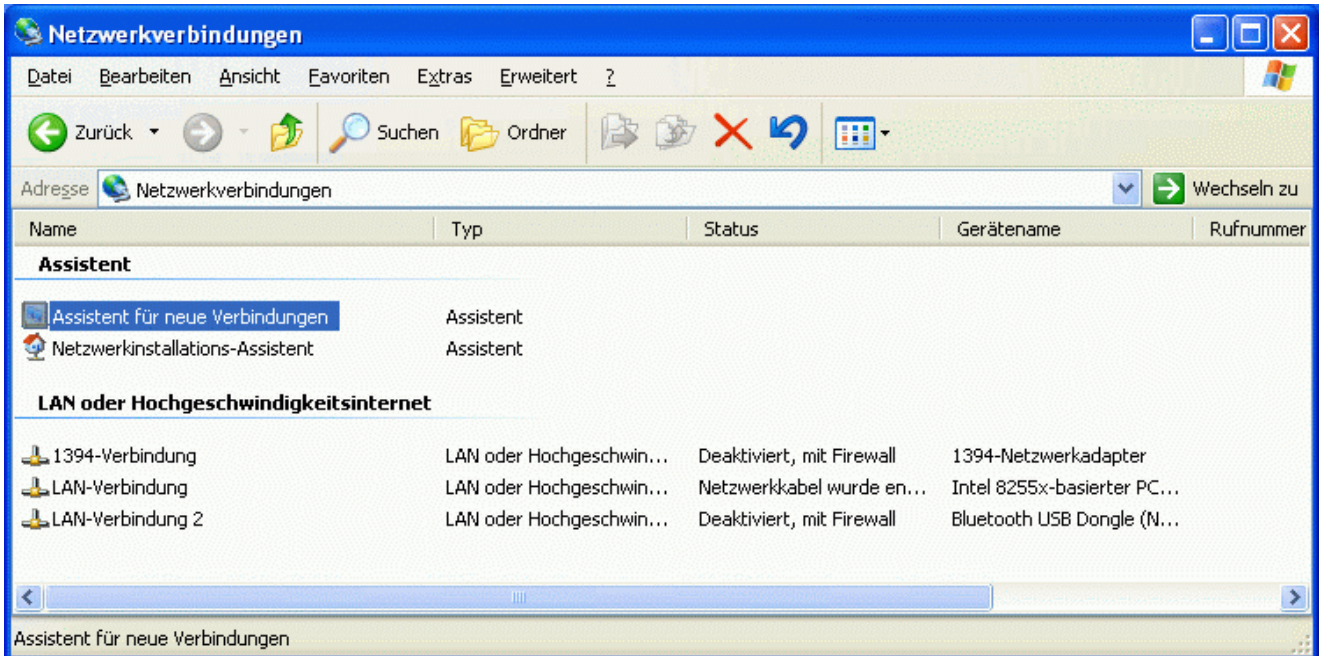

In der Windows-Systemsteuerung des Büro-PC wird der Ordner „Netzwerkverbindungen“ geöffnet und anschließend der „Assistent für neue Verbindungen“ gestartet.

Fortfahren mit „Weiter“.

In diesem Fenster wird der „**Netzwerkverbindungstyp**“ festgelegt.

Es wird „**Verbindung mit dem Netzwerk am Arbeitsplatz herstellen**“ gewählt.

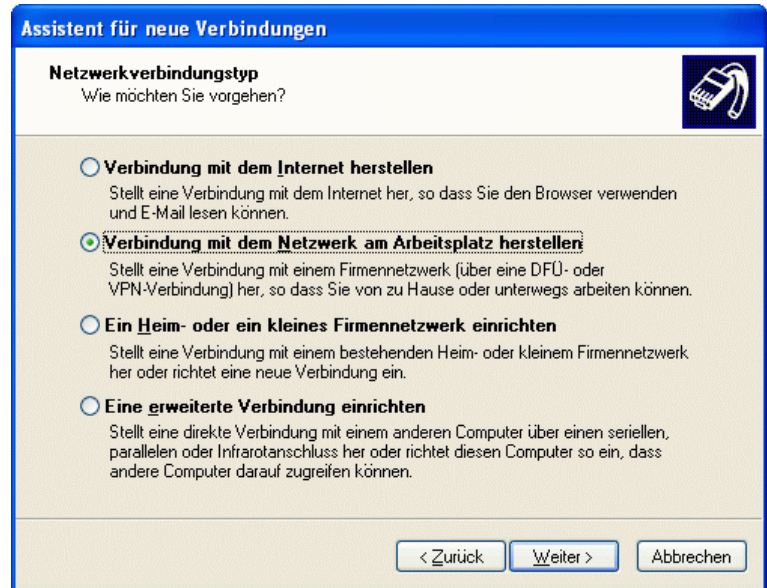

In diesem Fenster wird die „**Netzwerkverbindung**“ festgelegt.

Es wird „**DFÜ-Verbindung**“ gewählt.

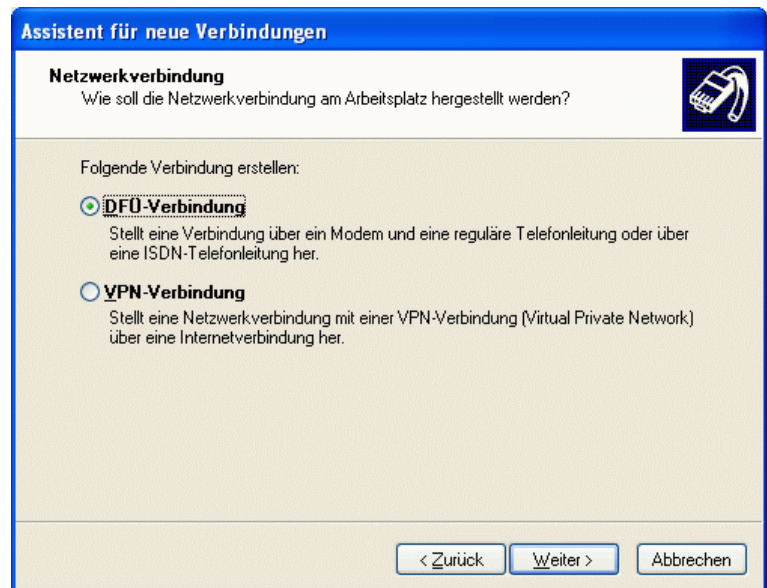

Mit einem Haken wird das richtige Gerät (Büro-Modem) ausgewählt.

Hier das „**Modem – INSYS Pocket 56k Modem (COM1)**“.

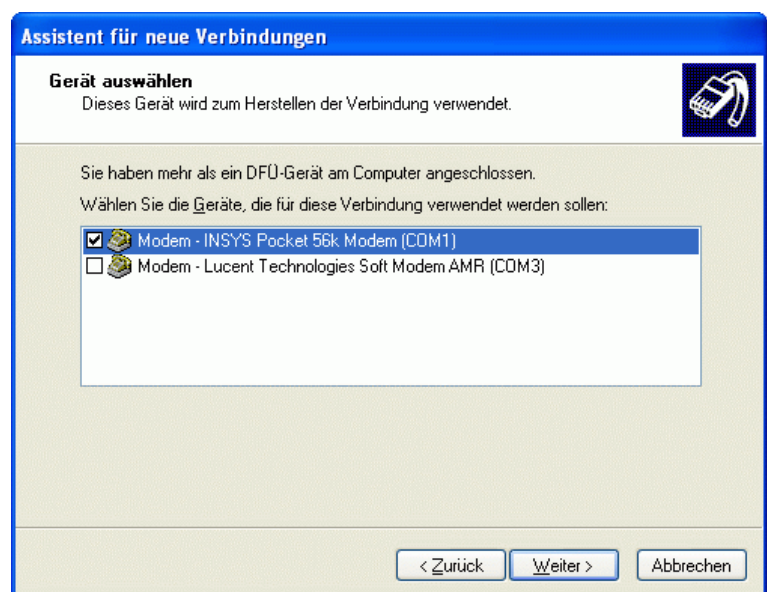

Hier wird ein freier und eindeutiger „**Verbindungsname**“ eingegeben.

Da dieser Name auch der Verknüpfung im Desktop zugeordnet wird, kann man hier den jeweiligen Anlagenamen eingeben, z.B. „**Verteiler West**“.

Unter „**Zu wählende Rufnummer**“ wird die komplette Rufnummer des Anlagen-Modems eingetragen.

Achtung! Es müssen auch alle Amtsholungen (z.B. „0“) und Vorwahlen eingetragen werden.

Hier kann eine „**Verknüpfung auf dem Desktop hinzufügen**“ angehakt werden. Das erleichtert die spätere Auswahl einer Verbindung zu einer bestimmten Anlage.

Mit „**Fertig stellen**“ wird die Verbindung gespeichert und der Vorgang abgeschlossen.

Einstellungen der DFÜ-Verbindung

Nachdem die Einrichtung der DFÜ-Verbindung abgeschlossen ist, wird sofort das Fenster für die Verbindung geöffnet. Doch bevor die DFÜ-Verbindung gestartet werden kann, müssen erst noch ein paar Einstellungen vorgenommen werden.

Zuerst muss der „**Benutzername**“ und das „**Kennwort**“ eingegeben werden. Diese sind vorher im anzuwählenden ISDN-Router hinterlegt worden.

ACHTUNG! Groß-/Kleinschreibung beachten!

Mit einem Haken bei „**Benutzernamen und Kennwort speichern für:**“ könnte man den Benutzernamen und das Kennwort für spätere Anrufe speichern.

ACHTUNG! Durch das Speichern entsteht ein Sicherheitsrisiko, daher ist davon abzuraten.

Unter „**Wählen**“ ist die Rufnummer bereits eingetragen.

Sie kann hier nochmals kontrolliert und ggf. geändert werden.

Weiter mit Doppelklick auf „**Eigenschaften**“.

Im Fenster „**Verteiler West Eigenschaften**“ wird das „**Modem – INSYS Pocket 56k Modem (COM1)**“ als einziges Modem mit einem Haken markiert.

Der Haken bei „**Alle Geräte wählen dieselbe Nummer**“ sollte entfernt werden, da dies in der Praxis nicht üblich ist.

Unter „**Rufnummer für „Modem – INSYS ...**“ kann nochmals die Telefonnummer mit der Einstellung und Verwendung der Wählregeln korrigiert werden.

Nützlich ist das „**Symbol bei Verbindung im Infobereich der Taskleiste anzeigen**“.

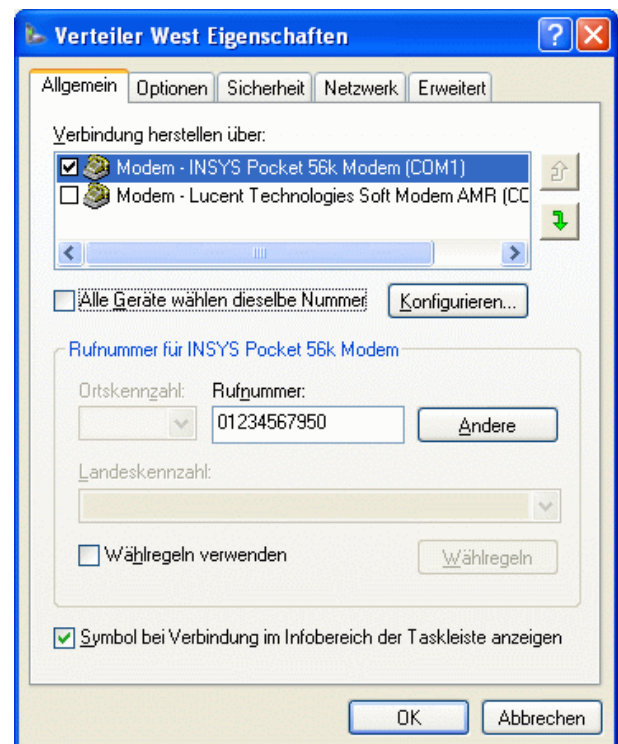

Unter „**Optionen**“ können die Voreinstellungen beibehalten werden.

Um zu verhindern, dass eine Verbindung unbeabsichtigt stehen bleibt, kann ein vernünftiger Wert (z.B. 5 -10 Minuten) in das Feld „**Leerlaufzeit, nach der aufgelegt wird**“ eingegeben werden.

Hinweis:

Dieser Wert sollte nicht zu klein gewählt werden, da beim spätern Verbindungswechsel von Einem Schutzgeräte zum Andern, die Verbindung automatisch abgebaut werden könnte.

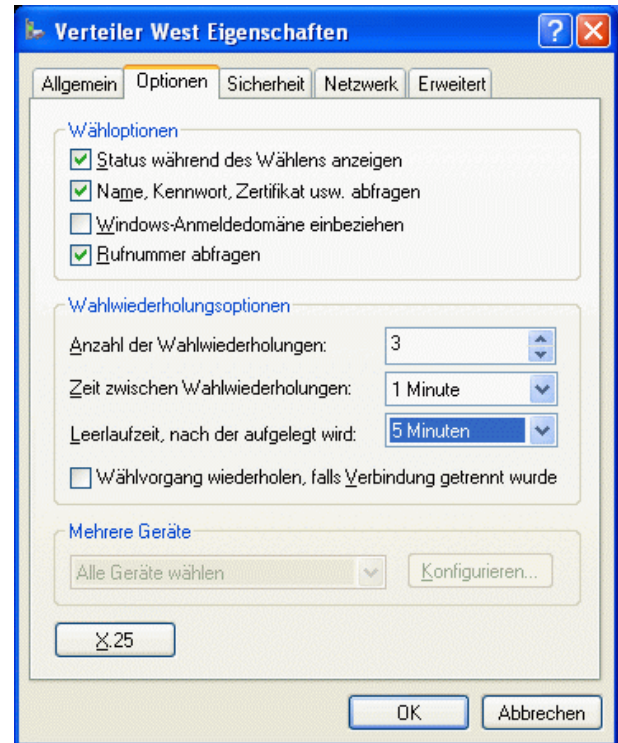

Unter „**Sicherheit**“ können die Sicherheitsregeln noch verschärft werden. In dieser Applikation wurden die Voreinstellungen belassen.

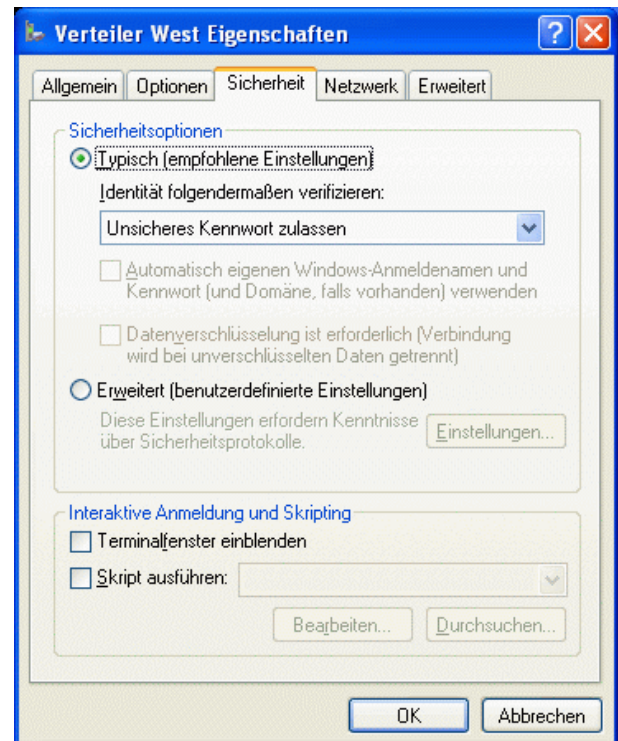

Unter „**Netzwerk**“ wird der „**Typ des anzurufenden Einwahlservers**“ auf „**PPP: Windows 95/98/NT4/2000, Internet**“ eingestellt.

Die Auswahl unter „**Diese Verbindung verwendet folgende Elemente:**“ kann in der Voreinstellung verbleiben (siehe Bild).

Wenn das Element „**Internetprotokoll (TCP/IP)**“ angewählt ist, müssen unter „**Eigenschaften**“ folgende Einstellungen vorgenommen werden.

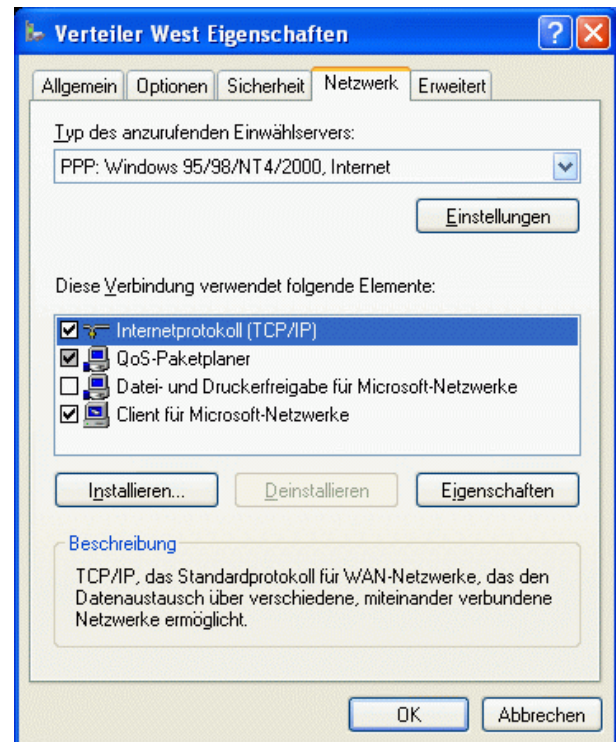

Unter „**Eigenschaften von Internetprotokoll (TCP/IP)**“ bleibt „**IP-Adresse automatisch beziehen**“ markiert.

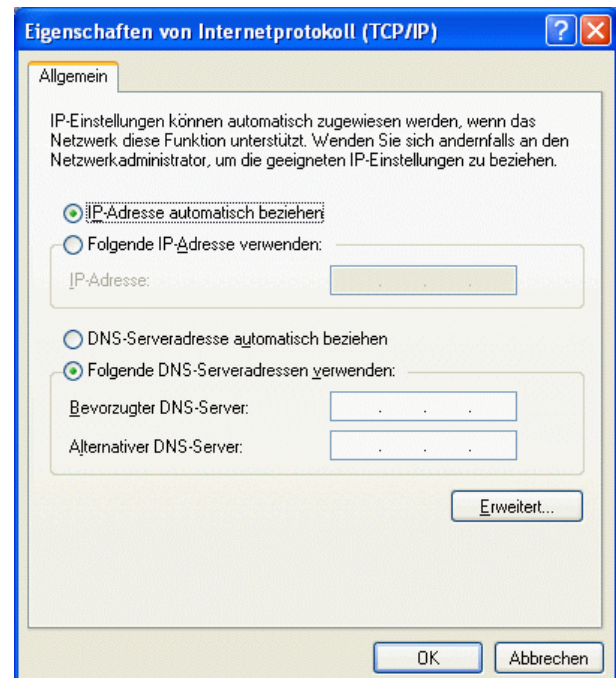

Im Feld „**Erweitert**“ könnten noch einmal Einstellungen zur Sicherheit und zur gemeinsamen Nutzung einer Internetverbindung gemacht werden.

Die Einstellungen wurden nicht verändert.

Alle Fenster mit „**OK**“ schließen.

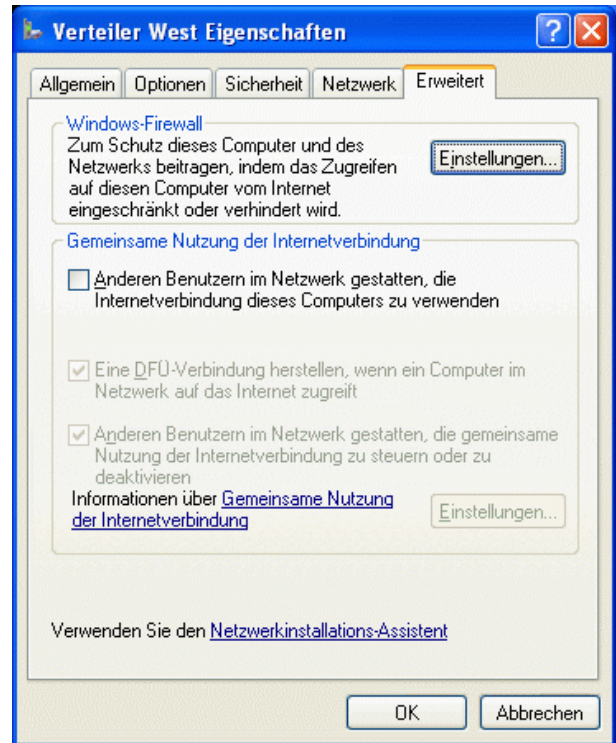

Wenn alle Einstell-Fenster mit „OK“ geschlossen wurden, wird wieder das Anwahl-Fenster sichtbar.

Da nun alle notwendigen Einstellungen erfolgt und abgespeichert sind, kann mit dem Button „**Wählen**“ die Anwahl des Modem-Routers in der Anlage beginnen.

DFÜ-Verbindung zum Modem-Router aufbauen

Bevor die Fernverbindung zum Schutzgerät aufgebaut werden kann, muss die entsprechende DFÜ-Verbindung zum ISDN-Router aufgebaut werden. Zur besseren Übersicht können alle DFÜ-Verbindungen auf den Desktop verknüpft werden (siehe Bild). Hierzu werden sie mit der Maus einfach aus dem Fenster „Systemsteuerung“ - „Netzwerkverbindungen“ in den Desktop gezogen.

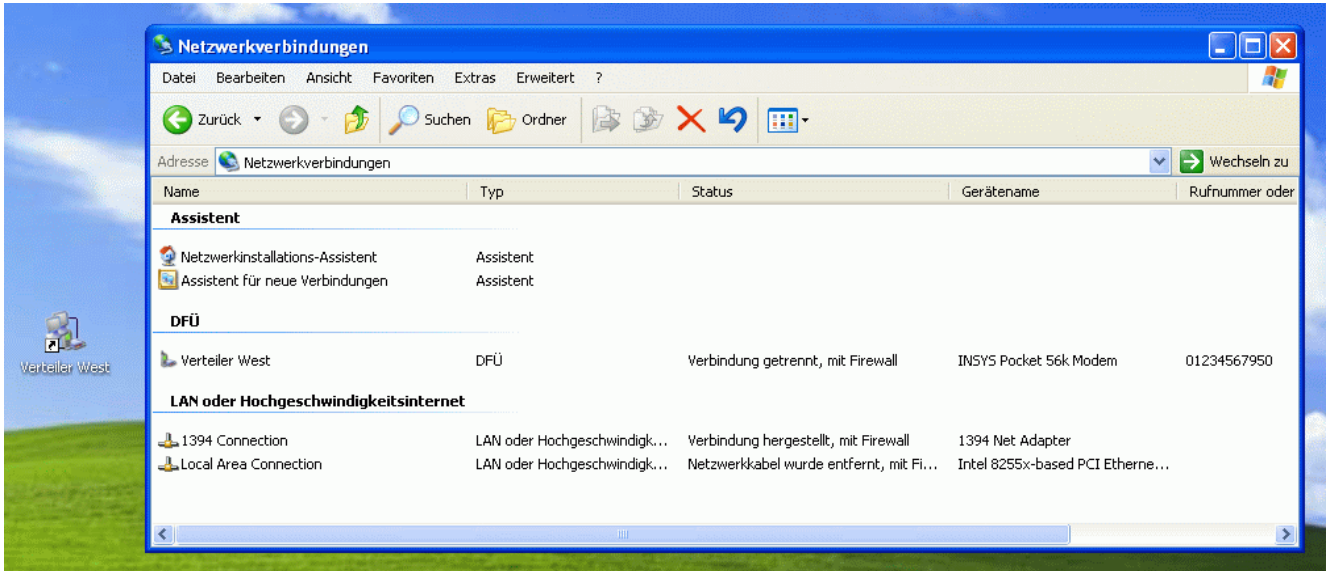

Die Verbindung wird nun mit Rufnummer, Benutzername und Kennwort aufgebaut.

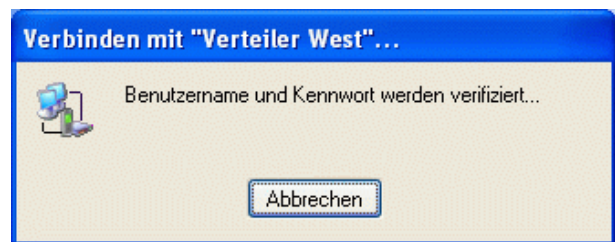

Ist die Verbindung hergestellt, wird in der Statuszeile ein zusätzliches Icon erstellt und eine entsprechende Meldung ausgegeben.

Verbindung zum Schutzgerät aufbauen

Nachdem alle Geräte ordnungsgemäß eingestellt sind, und die DFÜ-Verbindung in die Anlage steht, kann nun auch die Verbindung zum Schutzgerät aufgebaut werden.

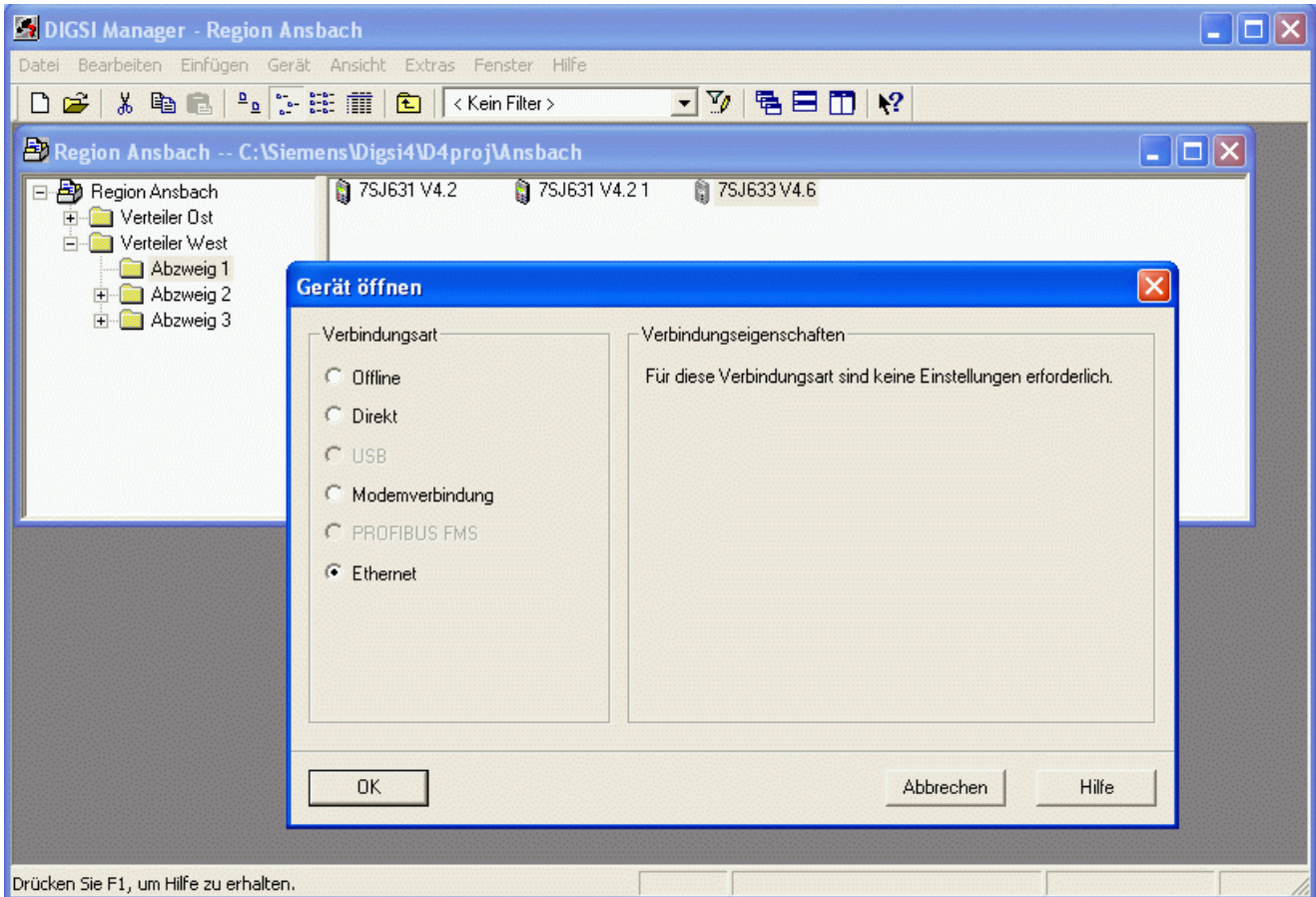

Im Fenster „Gerät öffnen“ wird unter „Verbindungsart“ „Ethernet“ ausgewählt und mit „OK“ bestätigt.

Für den Verbindungsauf- und Abbau zum Schutzgerät ist folgende Reihenfolge einzuhalten:

1. Die Anlage mit den zu bedienenden Schutzgeräten in DIGSI 4 öffnen.
2. Die DFÜ-Verbindung über das entsprechende Desktop-Icon öffnen.
3. Benutzername und Kennwort eingeben und die Wählverbindung herstellen.
4. Das erste Schutzgerät öffnen und die Verbindung mit Verbindungsart „Ethernet“ herstellen.
ACHTUNG: Das muss vor Ablauf des automatischen Abbaus durch die DFÜ-Verbindung oder des Routers geschehen, ggf. die beiden Timeout-Zeiten (Idle Time) verlängern.
Während das Schutzgerät online ist, wird die Verbindung nicht automatisch abgebaut, da von DIGSI 4 ständig Daten zur Streckenüberwachung übertragen werden.
5. Nach dem Schließen des ersten Schutzgerätes sofort das zweite Gerät anwählen.
ACHTUNG: Siehe Hinweis zu 4.

Nach dem Schließen des letzten Schutzgerätes die DFÜ-Verbindung manuell abbauen!

DIGSI 4 schließt diese Daten-Fernverbindung nicht!

Viel Erfolg